INFORME OFICIAL SOBRE
LA INTERVENCION HONDUREÑA.

1. Desde el día Miércoles 23, tropas pertenecientes a diferentes unidades del ejército hondureño comenzaron a concentrarse en Colomoncagua, Honduras y otros puntos próximos a la zona fronteriza con el Departamento de Morazán en El Salvador.

2. Dentro de esos movimientos fueron ubicados un batallón en Colomoncagua y otro batallón en Sabanetas, Honduras. Formando por el momento una fuerza aproximada de mil seiscientos efectivos del ejército hondureño.

3. El día Viernes 25 de Junio, cinco camiones del ejército salvadoreño, cargados de soldados, cruzaron la frontera de El Amatillo hacia territorio hondureño y se basificaron en los mismos puntos en donde se encontraban las tropas hondureñas.

4. Durante los días 24, 25, y 26, luego de que fueron evacuados los soldados salvadoreños que se encontraban en territorio hondureño, han sido constantes los vuelos de helicópteros salvadoreños que han desembarcado en Colomoncagua, Honduras con tropa y oficiales.

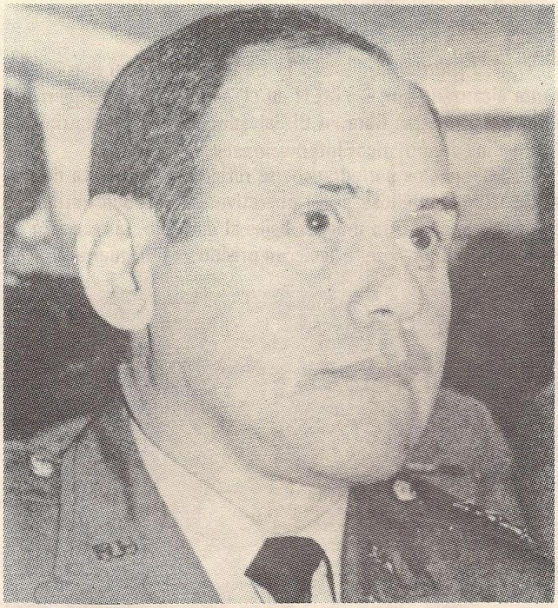

General Gustavo Alvarez el instrumento del imperialismo.

NUESTRO PUEBLO ANTE NUEVA AGRESION IMPERIALISTA

Los cateos y retenes ya empiezan a ser comunes en las calles de Tegucigalpa.

5. El día Sábado 26 de Junio iniciaron su avance sobre territorio salvadoreño los dos batallones hondureños, acompañados de algunas unidades del ejército salvadoreño, ocupando posiciones en Platanares, Cerro El Alumbrador en Nahuaterique y en Sabanetas, ya en territorio salvadoreño en proximidades de Perquín.

6. Por fuentes de inteligencia militar sabemos que éste día, el Domingo 27 el Coronel Monterrosa, Jefe de la Brigada y el Mayor Castillo, del ejército hondureño, se reunieron en la escuela de la población de Las Flores en las vecindades de Colomoncagua, para coordinar las acciones que a partir de este día iniciarían en territorio salvadoreño ambos ejércitos.

7. Este día Domingo 27, diez helicópteros de transporte del ejército hondureño han realizado desembarcos de tropas en las zonas próximas a Joateca, Corinto y Sabanetas en territorio salvadoreño, elevándose mucho más el número de efectivos hondureños que estarían participando en esta operación.
La información vertida por la Comandancia General del Frente Nor-Oriental deja claro que ésto supera en gran proporción los niveles de simple cooperación al ejército salvadoreño y a las acciones represivas contra los salvadoreños en Honduras y pasa a un nivel mayor de agresión..

Estos hechos son ya una intervención seria y descarada de un ejército que viola la soberanía de nuestro territorio y comienza a agredir directamente a nuestro pueblo.

La intervención que ahora comienza tiene un nivel mucho mayor y es parte del papel que al ejército hondureño le ha asignado la actual administración norteamericana para Centro América.

El ejército hondureño ha dado el primer paso para la regionalización de la guerra en el área centroamericana.

La decisión de intervenir tiene por base la difícil situación del ejército salvadoreño, que pese a haber concentrado seis mil efectivos que corresponden casi a la tercera parte de sus fuerzas contra uno solo de nuestros Frentes; en Morazán no sólo no ha obtenido resultados sino que ha sufrido graves y serias derrotas.

Con la participación de las tropas hondureñas se eleva a ocho mil efectivos los que ahora estarían participando en la ya fracasada y maltrecha ofensiva del ejército salvadoreño.

El que intervenga el ejército hondureño no nos preocupa ni nos alarma lo suponíamos y estamos preparados para hacerle frente a esas fuerzas sin que se detenga la marcha victoriosa del FMLN.

Lo que sí lamentamos es que un pueblo hermano nuestro ahora gobernado por el General Alvarez y su títere Suazo Córdova, tenga que sufrir las consecuencias de la guerra sólo porque a sus gobernantes, Washington les ha ordenado cumplir esa misión.

La aventura que ahora comienzan los gobernantes hondureños puede conducir a consecuencias graves para la paz en el área centroamericana ya que el imperialismo está unificando contra nuestro pueblo a las fuerzas reaccionarias y retrógradas de toda la región y nosotros no podemos quedarnos cruzados de brazos.

En razón de todo lo anterior debe quedar establecido para nuestro pueblo y la comunidad internacional, que en vista de que este hecho es ya una agresión en gran escala contra nuestro pueblo, nuestras tropas que hasta ahora habían sido respetuosas de las fuerzas de la que se suponía era una nación neutral, han sido instruídas para entrar en combate contra el ejército hondureño y buscaremos aniquilarle unidades y causarle bajas a sus fuerzas donde y como sea necesario.

Vamos a disponernos a combatir esta agresión haciendo uso de todo cuanto esté a nuestro alcance para rechazar a la fuerza invasora y al ejército salvadoreño.

El ejército hondureño ha cruzado las fronteras de nuestra patria, y eso nos dá el pleno derecho a combatir en cualquier lugar de su territorio cuando así lo requieran las necesidades de esta guerra en la que ellos han comenzado a comprometerse como interventores.

El pueblo hondureño también es víctima de la represión del Gobierno de Suazo Córdova.

Llamamos a la comunidad internacional a tomar acción ante este primer paso de agresión e intervención masiva contra el pueblo salvadoreño.

Llamamos a las fuerzas democráticas de Honduras a pronunciarse y tomar medidas contra esta acción que atenta contra la paz del área y de Honduras.

Llamamos al movimiento revolucionario hondureño a profundizar y acelerar la lucha armada en su patria para derrotar a la dictadura militar que actualmente gobierna ese país y que lo está conduciendo por el camino de la guerra contra el propio pueblo hondureño y contra los pueblos hermanos de Centro América.

La marcha victoriosa de nuestro pueblo no va a detenerla ninguna fuerza invasora.

UNIDOS PARA COMBATIR
HASTA LA VICTORIA FINAL
REVOLUCION O MUERTE,
¡ VENCEREMOS !

JOAQUIN VILLALOBOS
Miembro de la Comandancia
General del FMLN.