El Comandante Marcial mientras pronunciaba el saludo. Al fondo pueden verse dos dirigentes vietnamitas, a la izquierda el General Vo Nguyen Giap.

SALUDO DEL FMLN AL V CONGRESO DEL PARTIDO COMUNISTA DE VIET NAM

ENTREVISTA EN RADIO HANOI CON EL COMPAÑERO SALVADOR CAYETANO CARPIO "MARCIAL"

INTRODUCCION

Hace más de 7 años que el Pueblo Vietnamita logró derrotar al ejército títere de más de un millón de hombres, organizados, equipados y dirigidos por el imperialismo yanqui y apoyados por cientos de miles de sus soldados.

El último día de abril de 1975, culminaron los 55 días con sus noches de Ofensiva final, resultado de más de 20 años de heroica lucha del Pueblo Vietnamita.

El heroismo, el sacrificio, el coraje, la constancia y consecuencia del Pueblo de Viet Nam dirigido por el insigne patriota HO CHI MINH, son un ejemplo para los combatientes revolucionarios del mundo, y especialmente para los combatientes revolucionarios salvadoreños y centroamericanos, cuyos pueblos sufren hoy la agresión, cada vez más descarada, del imperialismo yanqui.

En el mes de marzo de este año se realizó en la República Socialista de Viet Nam, el V congreso del Partido Comunista de Viet Nam, en el que estuvo presente nuestro primer responsable y miembro de la Comandancia General del FMLN, Comandante Marcial, para rendir un saludo que aquí presentamos, en señal de respeto y admiración revolucionaria por el Pueblo y Partido vietnamitas.

NO A LA INTERVENCION YANQUI EN CENTROAMERICA!

REVOLUCION O MUERTE! EL PUEBLO ARMADO VENCERA!
UNIDOS PARA COMBATIR HASTA LA VICTORIA FINAL!
FUERZAS POPULARES DE LIBERACION, –F P L –
"FARABUNDO MARTI" MIEMBRO DEL FRENTE
FARABUNDO MARTI PARA LA LIBERACION NACIONAL
– FMLN– EL SALVADOR
Centroamérica, Septiembre 1982.

COMPAÑEROS MIEMBROS DEL PARTIDO COMUNISTA VIETNAMITA
COMPAÑEROS DELEGADOS AL V CONGRESO
COMPAÑEROS DE LAS DELEGACIONES FRATERNALES

Hemos venido hasta este heroico pueblo de Viet-Nam desde las trincheras de combate de la guerra popular de liberación del pueblo de El Salvador que lucha heroicamente contra el imperialismo yanqui y sus títeres internos. Reciban compañeros, el caluroso y fraternal saludo revolucionario del "Frente Farabundo Martí para la Liberación Nacional.." (aplausos prolongados)... y nuestro firme deseo porque el V Congreso del Partido Comunista de Viet-Nam alcance los mayores éxitos (aplausos).

El pueblo de El Salvador tiene enorme admiración por el pueblo de Viet-Nam, por su heroica lucha, por su valentía al combatir contra el dominio del imperialismo yanqui y de las clases reaccionarias nacionales para conquistar la plena libertad y encauzar la sociedad por el rumbo justo de la independencia y la unificación nacional y el socialismo.

Esa misma firmeza de enfrentar, combatir y derrotar a la reacción mundial y al imperialismo yanqui se encuentra aquí presente en este V Congreso. En todos y cada uno de los militantes del Partido Comunista de Viet-Nam, acontecimiento que consideramos que ya no es sólo de los comunistas sino que lo es también de todo el pueblo que le acompañó en su lucha por expulsar al imperialismo agresor y conquistar la reunificación de Viet-Nam, (Aplausos).

En esta lucha, el pueblo vietnamita dió al mundo el más sublime ejemplo de heroismo, inquebrantable voluntad y valentía derrotando decisivamente al sangriento enemigo de todos los pueblos y mostrando que a un pueblo que está decidido a liberarse cueste lo que cueste, no hay fuerza capaz de derrotarlo... (aplausos).... Hoy nuevas tareas están en sus manos, nuevas responsabilidades tiene que cumplir, nuevas dificultades que resolver, nuevas agresiones contra la Patria Socialista hay que derrotar y constatamos que la misma sabiduría que

guió al Partido y a su pueblo en su lucha contra el dominio colonial y la agresión imperialista, les guía hoy también al alcanzar victoria tras victoria. (Aplausos).

Viet-Nam significa mucho para los pueblos que, como el nuestro, lucharon y luchan contra la opresión de las clases reaccionarias internas y del dominio imperialista. El derecho a su libre autodeterminación asiste a todos los pueblos por conquistar la independencia, la justicia social y la paz. El derecho de nuestro pueblo a construir su propio futuro, la felicidad de sus grandes mayorías hoy explotadas, oprimidas y asesinadas, y en ese camino por la libertad y la soberanía popular es que nos encontramos junto al glorioso pueblo de Viet-Nam... (aplausos)...

Por eso rechazamos y condenamos cualquier agresión que bajo cualquier pretexto se lance contra Viet-Nam... (Aplausos).

Igual que ayer, hoy y siempre estaremos con Viet-Nam, con su glorioso Partido Comunista y con su heroico pueblo (aplausos prolongados)...

Compañeros delegados o invitados a este V Congreso, el pueblo de El Salvador enfrenta la escalada de in-

tervención del imperialismo norteamericano quien se empeña en imponer un curso político y económico al país favorable a sus injustos intereses hegemonistas.

Nunca antes un pueblo del continente americano había sido agredido con tanta saña, ni había sufrido tanta destrucción material y humana como la sufre hoy el pueblo salvadoreño.

El imperialismo norteamericano pretende someter la voluntad de todo un pueblo que quiere ser libre e independiente a través de una guerra genocida de exterminio de nuestra población. Sin embargo, todas las maniobras políticas que han ensayado en la alianza con la reacción interna, con la oligarquía y los mandos fascistas del ejército lacayo por contener el avance de la lucha del pueblo salvadoreño, han fracasado. La administración, Reagan, ante el indetenible deterioro de sus títeres, se ha decidido por los criminales intentos de derrotar militarmente a la Revolución en El Salvador, con ese fin envía un torrente de armas por valor de cientos de millones de dólares a la Junta Militar Democristiana para incrementar la destrucción y el genocidio en nuestro pequeño país y amenaza con la intervención militar directa de sus tropas y de las tropas títeres de las dictaduras latinoamericanas.

¿Qué peligro puede representar para Reagan y Haig, y para los EE.UU. un pueblo trabajador y humilde de 5 millones de habitantes, con un territorio de 21 mil Km²?

La única respuesta sería la decisión de ser libres que tenemos los salvadoreños. (aplausos).

Para el gobierno de Reagan los pueblos deben ser sometidos a los designios políticos y militares del imperialismo yanqui y a su explotación ilimitada.

Por eso intervienen militarmente en El Salvador y masacran a nuestra población. Por eso sostienen las tiranías contra nuestro hermano pueblo de Guatemala, por eso planifican la agresión contra Nicaragua y contra todos los pueblos de la región de Centroamérica y El Caribe. Por eso trata de agredir a la Revolución Socialista de Cuba y rechaza la conducta independiente de Grenada. Pero nuestros pueblos son ya un ardiente volcán encendido en las llamas inestingibles de la libertad, que ya no está en manos del imperialismo la capacidad de apagarlas. (aplausos prolongados,.

Miles de kilogramos de pólvora y explosivos diariamente estallan sobre nuestros poblados indefensos, el genocidio alcanza ya a 40 mil personas asesinadas, principalmente niños, mujeres y ancianos; en los 2 años y 5 meses, un promedio de 45 muertos por día, sin respeto a la edad, sexo, ni creencia religiosa, han sido asesinados, y unos 600 mil salvadoreños sufren hambre y enfermedades en los refugios, campos de concentración y en el exilio en calidad de refugiados, con sus comarcas de origen desoladas, destruídas por las bombas, el Napalm y las armas químicas enviadas por el Pentágono.

La llamada guerra especial en toda su crudeza, con su política de pacificación y sus llamadas "Operaciones de limpieza", masacran a nuestra población civil. Este es el resultado inmediato de la escalada de intervención norteamericana en El Salvador, de la insensatez de la administración Reagan y Haig, pero nuestro pueblo no se ha doblegado ni se doblegará jamás, con decisión combativa (aplausos) e inquebrantable, con la línea de ofensiva continua y encabezada por el Frente Farabundo Martí para la Liberación Nacional, ha enfrentado esa estrategia de genocidio y destrucción del imperialismo y sus lacayos.

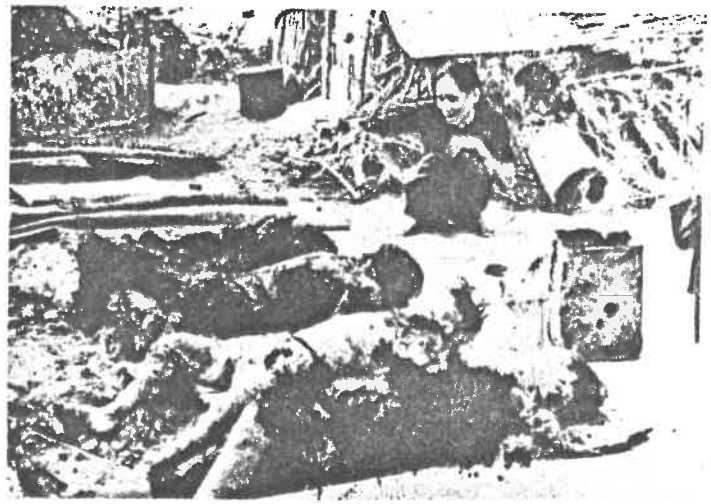

La guerra revolucionaria popular avanza exitosamente porque el pueblo invencible de espíritu, combate unido y consciente de sus objetivos democráticos y revolucionarios, es su directo autor (aplausos).

Esta es una guerra justa, una guerra de todo el pueblo, no nos derrotaron antes en las primeras etapas de desarrollo de esta guerra popular, mucho menos lo harán hoy que somos más fuertes y experimentados, cuando la alianza política de las fuerzas democráticas y revolucionarias están más consolidadas, cuando le asestamos duros golpes a la tiranía militar jefeada por los intervencionistas norteamericanos, cuando se intensifica la ofensiva continua y la iniciativa militar ha pasado a manos de la fuerza revolucionaria (aplausos prolongados).

Cuando su última maniobra política consistente en la farsa electoral ha fracasado, cuando el aislamiento de la Junta Militar Democristiana es mayor, cuando la política de Reagan hacia El Salvador se debate en la confusión y en la desesperación, cuando el prestigio y la autoridad del FMLN-FDR es reconocido por muchos pueblos, Gobiernos, Instituciones, Organizaciones y personalidades de las más variadas tendencias políticas sociales y creencias religiosas, la reacción interna y el imperialismo cerraron

todos los caminos para que las masas populares instauraran un régimen político que represente los intereses de las grandes mayorías, desataron la guerra de contrainsurgencia, para contener la voluntad indoblegable del pueblo salvadoreño. El imperialismo yanqui insiste en su aventura guerrerista; fracasado su primer escalón intervencionista en El Salvador, que es la guerra a través de

las manos ensangrentadas de sus títeres, se preparan para lanzar las tropas extranjeras contra nuestro pueblo, extender su agresión hacia otros puntos de la región agrediendo a Nicaragua y Cuba en su política global belicista mundial. La justeza y fortaleza de nuestra lucha, nos indican el camino a seguir, en estos momentos en que el imperialismo yanqui pone en serio peligro la paz en la región centroamericana y la paz mundial; en las fronteras de combate, en los frentes, en las cárceles y en la clandestinidad, nuestro pueblo derrama su sangre por su liberación y al mismo tiempo contribuye con todos los pueblos que luchan por la paz justa y digna para la humanidad (aplausos).

Reagan y Haig insisten en la solución militar al conflicto salvadoreño, aprovisionan de mayor armamento con alto poder destructivo a los genocidas salvadoreños, se aferran a la guerra local y especial como último recurso para salvar el caduco poder reaccionario en El Salvador; han olvidado las tremendas lecciones del glorioso

pueblo del Viet-Nam y siguen menospreciando la fuerza global de los pueblos humildes pero dispuestos a conquistar su libertad, a derrotar lo mucho con lo poco (aplausos prolongados).

Nuestro pueblo no ha deseado la guerra, y en todo momento ha deseado su terminación para evitar el sufrimiento de la población que está ocasionando el genocida imperialista, la destrucción material y social; los revolucionarios y demócratas de El Salvador, expresando los intereses de nuestro pueblo, somos amantes de la paz y abogamos por una paz justa, digna, duradera y democrática; somos muy responsables y sinceros, al insistir en la solución política al conflicto Salvadoreño, esa actitud de salvaguardar los intereses del pueblo, sus valores humanos, sociales y materiales, está presente en los planteamientos sobre la necesidad de negociaciones hechas por el FDR y el FMLN, negociaciones orientadas a la salvación política en El Salvador y a la conjuración del peligro, a la paz regional y mundial; por eso el FMLN-FDR y todo nuestro pueblo apoyan con entusiasmo y firmeza la propuesta presentada en el Consejo de Seguridad de las Na-

ciones Unidas por el Comandante Daniel Ortega, coordinador de la Junta de Gobierno de Reconstrucción Nacional de Nicaragua, hecha en nombre de los pueblos de Cuba, Nicaragua y El Salvador representado por el FMLN-FDR para encontrar soluciones justas y dignas a los pro-

blemas de la región centroamericana y El Caribe y alejar los intentos de agresión armada del gobierno norteamericano. El imperialismo y sus títeres obstinadamente se niegan a las negociaciones; nosotros seguiremos insistiendo una y otra vez y ante su negativa a una solución política justa seguiremos intensificando con todas nuestras fuerzas, la ofensiva continua político-militar de la guerra popular (aplausos).

Queridos camaradas, papel importante para enfrentar a la política guerrerista de Washington, está desempeñando la solidaridad internacional con el pueblo salvadoreño; en todos los continentes se han desplegado las más variadas manifestaciones de solidaridad con nuestra lucha y en este contexto el pueblo y los comunistas de Viet-Nam han estado y están presentes. El mismo enemigo que agredió ayer al pueblo de Viet-Nam, asesina hoy en El Salvador. La misma estrategia militar empleada contra Viet-Nam ayer, se usa hoy contra nuestro pueblo, pero al igual que ayer fue derrotado el imperialismo yanqui en Viet-Nam, estamos decididos a hacerlo en nuestro país, (aplausos) y si cometiera el grave error de enviar sus tropas, las montañas y los llanos de El Salvador se convertirán en tumbas de los crueles invasores (aplausos prolongados).

Un grito resuena desde hoy en nuestros campamentos guerrilleros: "Aunque nos toque pelear con trampas y estacas, el invasor yanqui, no se escapa"! (aplausos); nuestra causa es justa y limpia, nace de las entrañas del pueblo salvadoreño y ahora urge de mayor solidaridad; por eso pedimos en estos momentos cruciales para nuestra lucha, que se multiplique la solidaridad militante para nuestro pueblo.

Compañeros, nos identificamos plenamente con la gran causa anticolonialista y anti-imperialista de los pueblos de Asia, Africa y América Latina; expresamos nuestra solidaridad combativa con los pueblos de Cuba, Nicaragua y Grenada; con nuestros hermanos heroicos y combativos de Guatemala que avanzan incontenibles en su guerra popular; con los pueblos hermanos de Chile (aplausos), Uruguay, Paraguay, Bolivia, Argentina y demás pueblos suramericanos (aplausos); nos manifestamos militantemente al lado de la OLP, de la SWAPO, junto a

los pueblos de Laos y Campuchea, con los pueblos de Afganistán y Polonia en su lucha contra la provocación de la CIA y el Pentágono, con todos los pueblos que luchan por su liberación nacional, la independencia y el progreso social y la paz (aplausos).

Compañeros, el V Congreso del Partido Comunista de Viet-Nam, adoptará nuevas directivas y responsabilidades que fortalecerán a la revolución mundial y al socialismo, y lo impulsarán en su ulterior desarrollo en beneficio de las necesidades materiales culturales y sociales del pueblo Vietnamita; estamos seguros que partido y pueblo, al tomar como suyos los acuerdos del V Congreso, le darán vida real y alcanzarán los más grandes éxitos en la construcción del socialismo y en la defensa de la patria socialista (aplausos).

Reciban compañeros, el saludo revolucionario de los combatientes de todos los frentes, de los poderes populares, de nuestros cuadros y masas revolucionarias; de los presos que luchan en las cárceles de la dictadura y de todo el pueblo de El Salvador, para quien, el pueblo de Viet-Nam (aplausos) y nuestro inmortal Ho Chi Minh, es fuente eterna de inspiración revolucionaria (aplausos prolongados).

¡VIVA EL V CONGRESO DEL PARTIDO COMUNISTA DE VIETNAM!
(aplausos)

¡VIVA LENIN!
(aplausos)

¡VIVA HO CHI MINH!
(aplausos)

¡VIVA EL HEROICO PUEBLO DE VIETNAM!
(aplausos)

¡VIVA EL PUEBLO SALVADOREÑO!
(aplausos prolongados)

¡VIVA EL INTERNACIONALISMO PROLETARIO!
(aplausos)

¡SI VIETNAM VENCIO,
EL SALVADOR VENCERA!!
(aplausos fuertes y prolongados)

¡UNIDOS PARA COMBATIR HASTA
LA VICTORIA FINAL!!

¡REVOLUCION O MUERTE, VENCEREMOS!!
(aplausos prolongados)

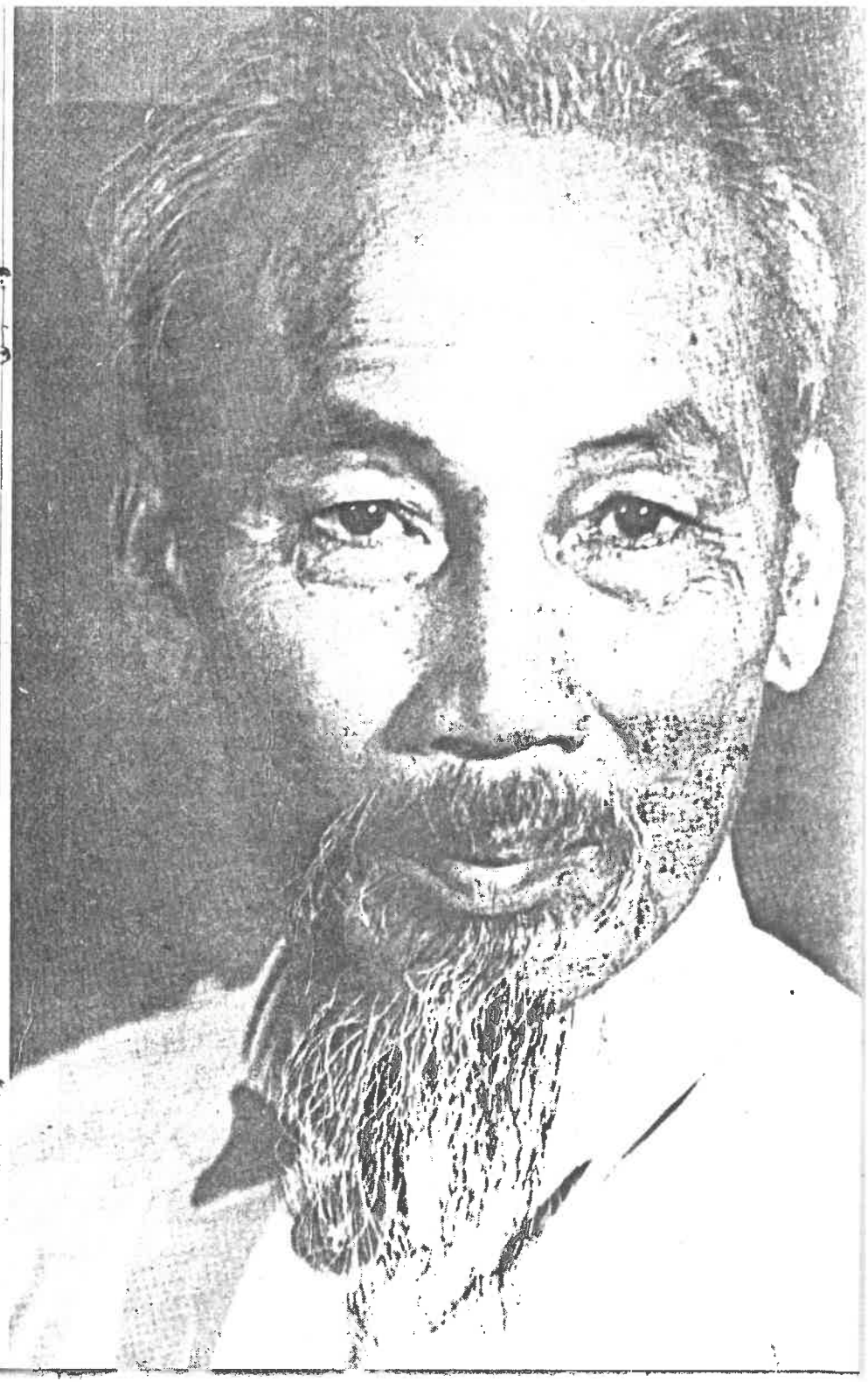

NUESTRA ESTRATEGIA ES LA OFENSIVA CONTINUA CON TODO LO QUE TENGAMOS

Entrevista de la Radio Hanoi de Viet-Nam con el compañero Marcial

El Locutor pregunta:

Sus impresiones de su estancia en nuestro País y sobre todo al asistir al V Congreso Nacional de nuestro partido.

Respuesta:

Visitar Viet-Nam, es una de las aspiraciones más grandes para los revolucionarios de nuestro país. Viet-Nam significa el símbolo de la lucha por la Dignidad, la Libertad y la Independencia, contra el imperialismo norteamericano y contra todos los colonialismos ,imperialismos y reacción mundial.

Cada revolucionario en El Salvador, desde hace muchos años tiene diariamente en su mente el pensamiento de Viet-Nam, de su pueblo heroico, de sus gentes, de sus dirigentes.

Nunca antes en la historia de la humanidad, se había conocido tanto heroísmo, tanto sacrificio en la lucha por la Libertad. Todos los pueblos aman entrañablemente su independencia, su dignidad y su libertad; y todos los pueblos tienen ejemplos heroicos en esta lucha. Sin embargo, en esta época, el pueblo de Viet-Nam ha escrito las páginas más sublimes y heroicas, y todo revolucionario en mi país considera que Viet-Nam significa lo más elevado del espíritu de resolución en la lucha por conquistar sus libertades. No es exagerado decir, que para los combatientes que están en El Salvador, en las trincheras, en todos

los frentes; para los que están en la clandestinidad en las ciudades, para los cuadros de masas, para los que trabajan en los poderes populares laborando diariamente en la tierra, en las escuelas, en los servicios médicos de las zonas liberadas, Viet-Nam, es un símbolo de lucha. Cada pedazo de la tierra de Viet-Nam, para nosotros es sagrado, para los revolucionarios salvadoreños; porque cada pedazo de esta tierra ha sido fecundado con la sangre de sus héroes y de sus mártires, y precisamente por eso, para nosotros, Viet-Nam es entrañablemente querido. Por eso, repito, una de las aspiraciones más grandes de cualquier revolucionario de El Salvador, es conocer Viet-Nam, conocer su gente.

Sólo quiero exponer un ejemplo del fervor de nuestros combatientes en su aspiración por seguir el ejemplo de Viet-Nam.

En muchos campamentos guerrilleros, en las montañas y en los llanos, todas las mañanas y todas las tardes, cuando se hace la formación para saludar la bandera revolucionaria, uno de los gritos de combate que no faltan es el grito relacionado con el cariño y el deseo de seguir el ejemplo de Viet-Nam.

Con respecto al V Congreso Nacional del Partido Comunista de Viet-Nam.

He tenido el inmenso honor de representar a un pueblo heroico que está en guerra contra el imperialismo yanqui, contra sus títeres, y que diariamente está derramando su sangre en esta tarea.

El V Congreso fue para nuestra delegación, un inolvidable acontecimiento de importancia mundial e histórica. Las resoluciones del V Congreso, al impulsar el desarrollo del Socialismo en el país y la lucha por la defensa de la Patria, representa una contribución de primera importancia a la lucha de los pueblos por su liberación, por la revolución mundial, por la derrota del imperialismo y de la reacción en todo el mundo.

Representa para el pueblo de Viet-Nam y para todos los pueblos del mundo en este período de transición del Capitalismo al Socialismo, un paso de gran avance de la humanidad hacia nuevos escalones de convivencia humana, un paso del triunfo de los hombres que aspiran a la

felicidad de la humanidad, acelerando el desarrollo de esa tarea de todos los hombres progresistas del mundo. Además, las tareas de este Congreso representan una gran contribución al internacionalismo proletario y a la paz mundial.

Consideramos que el pueblo de Viet-Nam, todos sus heroicos hombres y mujeres, jóvenes y ancianos, tomando en sus manos la herramienta de las tareas que este V Congreso ha acordado darán cada día un paso de avance, que en conjunto, significará un trascendental avance en todas las tareas hacia el Socialismo, hacia la defensa de la Patria y hacia el avance de la revolución y del mundo hacia adelante.

Por eso creemos que este Congreso es de una trascendencia grande para todo el mundo, no sólo para Viet-Nam. Y quiero decir, que significa una enorme ayuda para la lucha de pueblos que, como el nuestro, están luchando contra el enemigo común. Felicitamos de manera muy elevada y revolucionaria a este pueblo, que así como ha tenido la voluntad, la entereza y firmeza de vencer en las luchas más duras y sacrificadas a los enemigos más poderosos, así también toma en sus manos esta tarea grandiosa de gigantes, que tendrá los más amplios resultados para el pueblo de Viet-Nam, para su futuro glorioso y para todos los pueblos.

¿Qué actividades de solidaridad han sido desarrolladas en El Salvador hacia nuestro Pueblo?

Quisiera hablar sobre algunas actividades de solidaridad. Algo inolvidable fue la indignación y el profundo odio que contra el imperialismo norteamericano tuvo nuestro pueblo, en la medida en que el proceso de agresión contra el pueblo de Viet-Nam iba aumentado por parte de Washington. Ya antes, jubilosamente nuestro pueblo había celebrado grandes victorias como la de Dien Bien Fu y la victoria sobre el colonialismo francés. Después, con gran admiración, nosotros vimos cómo el pueblo de Viet-Nam paso a paso fue derrotando la intervención del imperialismo norteamericano; al principio a través de los títeres y luego con la intervención directa. Cada vez fue aumentando la admiración por la valentía y heroísmo con que el pueblo de Viet-Nam iba derrotando paso a paso todas las maniobras políticas y militares del imperialismo norteamericano.

Nuestro pueblo tuvo inolvidables días y gestos de solidaridad con el pueblo de Viet-Nam; y desde entonces creó entrañable amor y cariño por este pueblo. Luego, después de celebrar jubilosamente la histórica victoria de 1975, la derrota total del imperialismo norteamericano, cuando todos creíamos que por fin el pueblo de Viet-Nam

iba a respirar en las tareas pacíficas de la reconstrucción del país devastado por la guerra, el pueblo de El Salvador sintió enorme indignación, cuando nuevamente el pueblo de Viet-Nam fue agredido en sus fronteras. Nuestro pueblo sintió alegría profunda, cuando finalmente el pueblo de Viet-Nam venció estas nuevas agresiones, y siente bastante preocupación por las posibles agresiones que pueda sufrir.

Yo puedo decir con toda propiedad, que las masas humildes de mi pueblo, los combatientes, los hombres y mujeres, están de todo corazón con este pueblo heroico de Viet-Nam. Por eso, al representarlo en este Congreso he sentido y he expresado toda esa ayuda y respaldo que mi pueblo está dispuesto a proporcionar al pueblo de Viet-Nam en cualquier momento, frente a cualquier agresión, frente a cualquier situación.

Estamos los revolucionarios salvadoreños de todo corazón con el pueblo de Viet-Nam; aún cuando estemos lejos, nuestros sentimientos y nuestro corazón palpitan al unísono con ese pueblo. El pueblo de Viet-Nam debe saber que el humilde y trabajador pueblo de El Salvador está de todo corazón con sus luchas, con sus tareas, con su futuro.

Queremos saber sobre la heroica lucha de nuestro hermano pueblo de El Salvador.

Es muy difícil hablar de heroísmo, en un pueblo en donde todos sus buenos hijos son héroes. El pueblo de Viet-Nam, sus hombres humildes y trabajadores, sus mujeres, han escrito cada uno, páginas muy hermosas con gran espíritu de sacrificio.

Es increíble el heroísmo de cada hombre y cada mujer de Viet-Nam. Son millones de héroes, que calladamente, sin pretenciones individuales, aunando esfuerzos, su voluntad y decisión, derramaron su sangre, perdieron sus seres queridos, lucharon día y noche con todo estoicismo hasta alcanzar la victoria.

En tales condiciones, resulta poco apropiado referirse a los sacrificios de otro pueblo. Sin embargo, es necesario decir con toda humildad: el pueblo salvadoreño con gran modestia está escribiendo también páginas de heroísmo en este momento, contra el agresor de todos los pueblos, contra el imperialismo yanqui.

Es imposible no sentir profunda conmoción cuando uno ve en los campamentos el sacrificio de cada uno de los combatientes, de los compañeros y compañeras que con grandes privaciones, a veces con privaciones en el abastecimiento, casi sin zapatos, luchan diariamente en una guerra sin cuartel contra los títeres del imperialismo, guiados por un sol; el sol de la fe inevitable en el triunfo de nuestro pueblo. Casi no hay una familia trabajadora en el campo y la ciudad y de las capas medias que ahora no tenga uno de sus familiares muertos. La guerra que se está librando en El Salvador es una guerra muy dura, justa y muy cruenta. Haciendo frente a la agresión del gobierno norteamericano que está llevando a cabo esta guerra hasta el momento con las manos de sus títeres, es una guerra que lleva ya largos 12 años de lucha por la liberación, desarrollando con medios políticos militares y diplomáticos la fuerza global del pueblo, que está cambiando la correlación de fuerzas a favor de la revolución.

Precisamente este primero de Abril de 1982, se cumplen 12 años que comenzó sus actividades la Organización Fuerzas Populares de Liberación (FPL) Farabundo

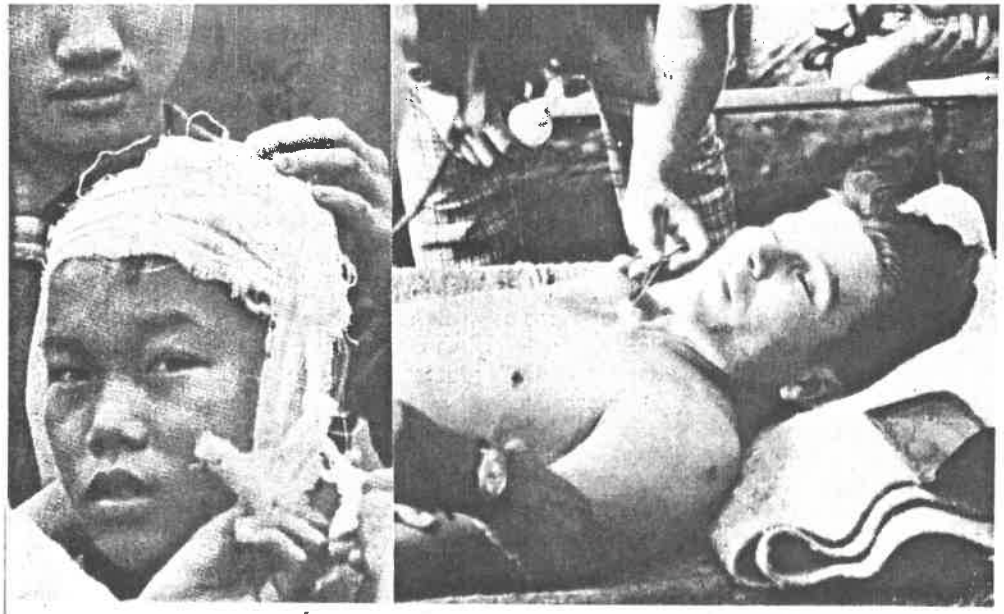

Martí, iniciando el camino de la estrategia político-militar del pueblo. Después de eso, se han ido desarrollando más organizaciones en el camino de la guerra popular. 12 años después, nos encontramos todas las fuerzas revolucionarias unidas en la estrategia de la lucha armada, en la estrategia de la lucha popular, unidas y fuertes, en lo político y en lo militar. Si hace 12 años iniciamos débilmente el camino de la guerra popular de larga duración, en 1979, las Organizaciones político militares unieron sus esfuerzos, dando un gran salto de calidad en la lucha revolucionaria. Las masas y los sectores democráticos se unieron en una amplia alianza de fuerzas populares, y de esa manera pudimos dar el salto hacia una nueva fase de nuestra lucha, la fase de las ofensivas cada vez más generalizadas hacia la toma del poder.

Nuestro pueblo, partiendo de lo simple a lo complejo, pero en una ofensiva continua, tratando de derrotar cada una de las maniobras del imperialismo y sus títeres en lo político y en lo militar, tratando de conquistar la solidaridad de los pueblos, hemos logrado crear una gran fuerza global político militar, que en este momento está destruyendo las bases de la tiranía militar.

El gobierno yanqui, está desarrollando lo que puede calificarse de guerra especial. Después de la Ofensiva de Enero de 1981, el imperialismo se lanzó a una serie de operaciones que llamó de limpieza, tratando de destruir a nuestro pueblo; propiamente una guerra de exterminio, de genocidio. Son innumerables las matanzas colectivas; basta decir como ejemplo que 550 niños y mujeres fueron asesinados a sangre fría en el Río Sumpul al tratar de escapar del genocidio hacia Honduras. Las aguas del Río Sumpul se tiñeron de sangre inocente de nuestro pueblo. Recordamos con dolor, la masacre de 180 niños, ancianos y mujeres en una hondonada, donde creían estar al albergue de la furia genocida de los títeres en el cerro de Guazapa, cerca del Caserío Mirandía. 180 niños y mujeres fueron degollados sin ninguna clemencia; y hace pocos días, en diciembre del año pasado, 1,100 pobladores indefensos, niños, mujeres y ancianos en el Mozote y otros caseríos fueron asesinados fríamente en un solo día por las tropas de la tiranía.

Diariamente, las operaciones de limpieza van encaminadas a destruir a nuestra población, dirigidas por los desalmados asesores yanquis. Diariamente se tejen operaciones de limpieza de pequeña, de mediana y de gran envergadura. Sólo del mes de enero a diciembre de 1981, el ejército títere, lanzó cerca de 46 ofensivas de más de 1,000 soldados, contra nuestra población, tratando de quitar la base social y la guerrilla, para aislarla y después aniquilarla. 46 operaciones de 1,000, de 5,000 y más soldados acompañados de un número más o menos igual de elementos paramilitares tratando de destruir a nuestra población.

30 mil gentes de la población civil fueron asesinados el año pasado en este genocidio de las llamadas operaciones de limpieza, y más de medio millón de sus habitantes han sido concentrados en refugios o campos de concentración, o han tenido que salir huyendo a los países vecinos, en donde sufren enormes penalidades de hambre, enfermedades, etc.

A estas alturas, el gobierno títere sólo puede sostenerse por el apoyo del imperialismo. Muy pocos días durarían los gobiernos títeres en nuestro país, frente a esta fuerza global del pueblo, si no fuera por los torrentes de armamentos, de apoyo y asesoría, de la escalada cada vez más amplia del gobierno de los Estados Unidos.

Ese es el resultado de la política de Washington en nuestro país. Sin embargo, a pesar de eso, no han podido destruir ni una sola de nuestras guerrillas, de nuestros campamentos. Ahora nos encontramos extendidos en los 14 departamentos, tenemos zonas liberadas, que las consideramos como la retaguardia estratégica interna; tenemos muchas zonas de guerrilla en toda la amplitud del territorio y nuestra base social se ha convertido en poderes populares que ya luchan por el germen de una nueva vida. De esta manera, todos los planes del imperialismo norteamericano se han venido al suelo, ahora nos encontramos en una fase de ofensiva revolucionaria cada vez mayor. **Nuestra estrategia en la ofensiva continúa con todo lo que tengamos** en todas las partes del país con fusil, pero también con armas caseras, con escopetas y también con machetes.

Por todos lados, nuestro pueblo golpea con golpes pequeños, medianos y grandes a los títeres. Y en estos momentos nuestras ofensivas abarcan ya la lucha contra fuerzas cada vez mayores contra el enemigo. Nuestras tropas regulares que se están comenzando a desarrollar, golpean unidades cada vez mayores, nuestra guerrilla local se afirma en el territorio de las zonas guerrilleras, las milicias populares conducen a las masas en los poderes populares, en el acostumbramiento a ser dueños de su propio suelo, a gobernarse por sí mismos.

Nuestra población es invencible. El enemigo se encuentra estancado en infinidad de pequeños puestos en toda la profundidad del territorio, sus fuerzas móviles, son incapaces de destruir hasta ahora a nuestras fuerzas militares regulares, y en todo el mes de marzo, nosotros hemos ido desarrollando una ofensiva cada vez más profunda.

Por eso consideramos que ya nuestro pueblo es invencible. Son enormes sus sacrificios, pero también es enorme su voluntad de lucha contra un enemigo muy superior, que es el imperialismo yanqui, que está atrás de los títeres, los cuales se encuentran desmoralizados. Han comenzado las deserciones entre la tropa enemiga, crece la confusión y la desmoralización ante un pueblo que afirma la decisión de vencer.

¿Cuál es su opinión acerca de los Comicios realizados por el Régimen de Duarte el 28 de marzo?

El 28 de marzo, a toda costa, dentro de torrentes de sangre, el gobierno de Reagan escenificó a través de sus títeres, una farsa que le llamó elecciones. Realmente en El Salvador no han habido elecciones; la mayoría del pueblo repudió esa sucia maniobra del gobierno de Reagan. Lo que hubo fue una recomposición en los equipos reaccionarios, para disminuir las contradicciones que se venían generando a finales del año pasado. En esta recomposición, habían dos caminos:

1. El golpe de Estado entre los mismos cuadros títeres, ó sea un golpe de palacio.
2. Hacer esta recomposición a través de una farsa de elección.

La inmensa mayoría del pueblo repudió esta maniobra. Apenas en unas cuantas ciudades los títeres lograron montar urnas electorales; los cuerpos paramilitares especialmente el Escuadrón de la Muerte y Orden, los Cuerpos de Seguridad y el Ejército, obligaron a punta de pistola a que alguna pequeña parte de la población fuera a la votación, y el resto lo hicieron con papeletas llenadas por los títeres. Es decir, es una votacion de papeles con poca gente. Ni siquiera había registro electoral, porque la mayor parte del país está dentro de la operatividad de la guerrilla.

El pueblo va hacia adelante en su lucha político y militar, profundizará sus ofensivas y alcanzará su victoria, a pesar de todas las maniobras de los títeres y del imperialismo.

Quisiera que nos señalara algo acerca de la Intervención Norteamericana, así como actos de la administración de Reagan en El Salvador y los demás países de América Central y El Caribe. Sobre las perspectivas de esta región.

Debido a la situación muy desmejorada en que se encuentran el ejército títere y el gobierno que está apoyado por el imperialismo en El Salvador, la Casa Blanca y el Pentágono se encuentran muy preocupados. Podríamos decir que por momentos se encuentran desesperados. No consideran ya que los títeres puedan contener el avance del pueblo.

Ante esta situación frente a su desenfreno belicismo, el gobierno de Reagan piensa seriamente en la intervención sobre El Salvador. Eso significaría la admisión de la derrota de sus títeres, pero significaría también una nueva fase de su guerra; **entrar a la fase local y regional** contra el pueblo salvadoreño y contra el pueblo centroamericano. Está preparando fuerzas de otros títeres: Chile, Argentina, Guatemala, Honduras y piensa también atraer a otros gobiernos como es el de Colombia, Venezuela.

Nosotros estamos haciendo un llamado al mundo para que intensifiquen la solidaridad frente a esas intensiones del imperialismo yanqui de enviar sus tropas contra nuestro pueblo.

Nosotros no deseamos la intervención, naturalmente, pero estamos decididos a continuar la lucha contra sus títeres, aún cuando el imperialismo yanqui cometa el grave error de intervenir. Y eso es, porque nosotros no podemos dejar de luchar por nuestra revolución e independencia en vista de las presiones yanquis, o por su chantaje.

Nosotros sabemos que el imperialismo yanqui se vuelve más agresivo y bestial, a medida en que se le hacen concesiones en cuanto a la libertad de los pueblos. Sabemos que nuestro pueblo está decidido a alcanzar su libertad, y que enfrentaremos las decisiones belicistas y agresivas del imperialismo con la firme decisión y voluntad de nuestro pueblo a continuar la lucha, cueste lo que cueste, y a empantanar al imperialismo y sus soldados,

en una lucha en la cual le cueste salir. Que salga sólo con la derrota. Naturalmente que para esto necesitamos la solidaridad de todos los pueblos.

Si el imperialismo invade a El Salvador, consideramos que toda la región se convertirá en un incendio en contra del imperialismo. Es más, consideramos que una agresión a El Salvador, sería el primer paso del gobierno de Reagan para agredir militarmente a Nicaragua. El gobierno de Reagan quiere destruir la llama de la libertad en nuestra región, sin embargo eso será ya imposible para el imperialismo norteamericano. Si agrede la región, toda la región se convertirá en tumba del imperialismo norteamericano.

Las perspectivas son: **Que nuestros pueblos continuarán su marcha hacia su libertad. El pueblo de El Salvador no se dejará amilanar por las amenazas del imperialismo norteamericano y vencerá indudablemente a sus títeres. Y si el imperialismo norteamericano interviene, tendremos la suficiente fuerza de voluntad, estoicismo y decisión para continuar la lucha por dura que ésta sea.**

Tenemos a nuestro pueblo hermano de Guatemala, que está luchando valientemente en las montañas, en los llanos y en las ciudades.

Las Organizaciones Revolucionarias de Guatemala, están unidas, luchando contra el enemigo común. Ya han comenzado a desestabilizar en forma seria al gobierno de los títeres. Recientemente, un golpe de Estado viene a demostrar la confusión interna que existe entre los títeres del imperialismo en Guatemala. El gobierno de Reagan que cuenta con estas nuevas figuras del gobierno de Guatemala puedan engañar al pueblo de Guatemala y al mundo, sin embargo esa es una vana ilusión. El pueblo de Guatemala marchará triunfante también, al hombro con el pueblo de El Salvador. El pueblo de Honduras también vencerá en la lucha por su democracia, por sus libertades y por alcanzar superiores escalones.

El glorioso pueblo nicaragüense encabeza las luchas de Centro América, bajo la bandera de Sandino, hacia el futuro feliz para nuestra región.

Por eso, la proyección de la lucha revolucionaria es hacia adelante, no importa lo que el imperalismo haga, y con el apoyo de todos los pueblos del mundo, estamos seguros que los pueblos de Centroamérica y de la región, hemos de triunfar y contribuir al avance de la humanidad, hacia nuevos escalones de convivencia humana.

Quería decir, que necesitamos la ayuda de todos los pueblos del mundo. Sabemos que los pueblos que han luchado duramente contra el fascismo en Europa, los pueblos que han sufrido la bestialidad, genocidio, son pueblos que luchan sinceramente por la paz, que levantan la bandera de la paz, como el pendón más querido. Como el de la Unión Soviética, que tuvo 20 millones de muertos durante la II Guerra Mundial. Es sabido que desde el primer decreto en 1917, el poder soviético planteó el objetivo de la paz. Por eso con toda sinceridad encabeza la lucha de todo el mundo por la paz. Sabemos también que otros pueblos que luchan por la liberación nacional o han conquistado su libertad, también apoyan a nuestro pueblo en su lucha por su libertad y por la paz digna y justa.

Quisiera decir lo siguiente: Nosotros sentimos que el pueblo de Viet-Nam, comprende más que nadie los sufrimientos del pueblo salvadoreño, así como también

su decisión de lucha. Las madres que en El Salvador lloran la pérdida de sus seres queridos, las familias que sienten ausente a uno de sus miembros que ha caído heroicamente en la lucha o víctima de la bestialidad genocida, sabemos que las madres, las hijas, novias, esposas y los familiares de tantos héroes vietnamitas que tuvieron que sufrir duramente con indignación la bestialidad y el genocidio norteamericano, comprenden ahora más que nadie tres momentos que está viviendo el pueblo salvadoreño.

EL DOLOR, LA INDIGNACION Y LA DECISION inquebrantable de luchar hasta vencer al imperialismo y sus lacayos; hasta obtener su liberación, autodeterminación, su soberanía y la democracia, la justicia social y la paz.

Algún mensaje que quiera mandar a través de nuestras ondas cortas a los pueblos de Centro América y El Caribe.

El pueblo de El Salvador, hermanado profundamente con la lucha de todos los pueblos de la región, tiene fe completa en la absoluta identidad de lucha de nuestros pueblos, y en la mutua solidaridad. En un día como éste, en que hace doce años, nuestro pueblo comenzó el camino de la lucha integral de la Guerra Popular, **con la formación de una de las Organizaciones que integran el Frente Farabundo Martí para la Liberación Nacional, es decir, el inicio de la formación de las Fuerzas Populares de Liberación FPL Farabundo Martí, quiero saludar desde esta gloriosa tierra de Viet-Nam a nuestro heroico pueblo, a todos nuestros combatientes, así como a los pueblos y combatientes que en todos los pueblos de Centro América y de la región luchan inspirados por el mismo ideal: la Libertad, la Autodeterminación, la Independencia, la Democracia y la Paz Digna y Justa.**

Gracias,

1o. de Abril de 1982.